青島大新民報

內務總署登記證字第卅伍號 郵政登記認為第三類新聞紙
發行人 孫天鑑
發行所 山東路六號 青島大新民報社
定價每月三元五角 外埠加郵費六角

蚌埠淮南線舉行通車禮

（上海中華電）連絡蚌埠（津浦線）與水家湖（淮南線終點）之鐵路敷設工程、已全部竣工、六月二十九日特於蚌埠車站前廣場內舉行通車典禮云。

屠敵艦船四十八艘 擊落飛機六六六架以上

馬利亞納島 小笠原群島 二十二日間綜合戰果

（東京中華電）關於馬利亞納群島及小笠原群島方面之戰鬥、自六月十一日以後、迄六月三十日、日方所收之綜合戰果如次、擊沉破艦船共計四十八艘以上、擊墜飛機六百六十六架以上、其內容如次：戰艦、擊沉二艘、擊破一艘、航空母艦、擊沉五艘以上、擊破六艘、艦種未詳、擊沉一艘、擊破一艘、巡洋艦、擊沉四艘、擊破四艘、驅逐艦、擊沉三艘、擊破二艘、輸送船、擊沉三艘、擊破十一艘、潛水艦、擊沉一艘、擊墜飛機、六六六架以上云。日所說明於馬利亞納海域綜合戰果、但右戰果中包含二十三日大本營發表戰果遺漏部分在內、又日潛水艦出擊於該海面、擊沉敵艦、此戰果中又包含此等日潛水艦對敵瓦斯新型空母肉迫至一千米達之近距離、加以果敢攻擊之戰果在內云。

猉制式空母沉海底 敵窺伺企圖遭先制攻擊

（東京中華電）六月二十四日於小笠原群島方面有敵機動部隊出現、日航空部隊攻擊之、擊墜敵機三十七架以上、擊沉破艦種未詳之敵艦二艘、已據基地特電報告、七月一日大本營發表為綜合右戰鬥群與及其後判明戰果者、同時為六月二十日以降迄三十日間在馬利亞納諸島海域所收日航空部隊及海上艦艇綜合戰果。又於六月十九、二十兩日聯合艦隊之一部、對於在塞班島方面來襲敵有力機動部隊加以先制攻擊予以莫大損害、其後敵機動部隊之一部、出現於距日本本土僅六百數十海里之小笠原群島、硫黃島附近海域、右機動部隊以制式空母、特設空母二艘為基幹之有力者、日航空部隊二十四日晨捕捉北上中右機動部隊於小笠原群島南方海面、在敵艦載機群到硫黃島以前加以邀擊猛烈攻擊、對敵機動部隊加以必殺之攻擊、受日航空部隊先制攻擊也、敵機動部隊企圖急速南下遁走、日方亦反復果敢攻擊、擊沉敵大型空母二艘及艦種未詳二艘計四艘、在日基地方面上空擊墜敵機四十九架以上、在敵機動部隊上空擊墜敵機六架以上、計五十五架以上、敵大型空母推定為制式空母、艦種未詳之二艘為特設空母、此戰鬥中日方出四十六架未歸還、開戰劈頭夏威夷空襲時之日損害為三十九架、南太平洋海戰損害為四十架、可見於此次戰鬥日航空部隊勇士等如何敢行決死攻擊、其攻擊如何猛烈、一方馬利亞納諸島海域戰鬥現仍繼續激烈至極、日航空部隊與於塞班島地上部隊之激鬥呼應、連日擊退來襲敵機、於塞班島敵陣地及附近海面敵艦不分晝夜反復猛烈攻擊、此次大本營發表為六月二十日以降迄三十日間……

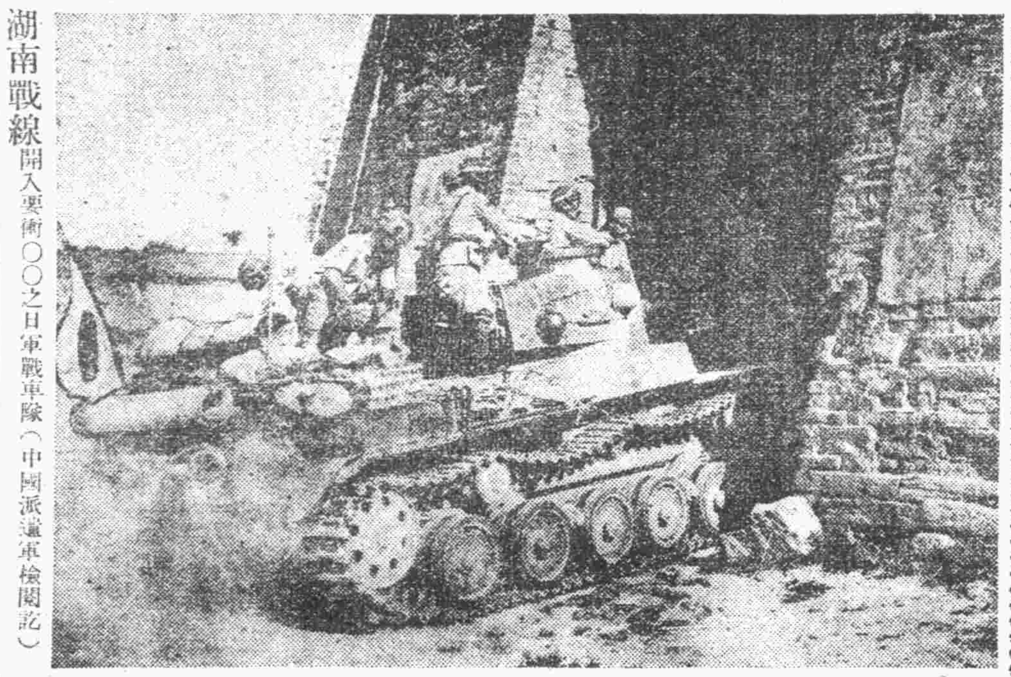

湖南戰線開入要衝〇〇之日軍戰車隊（中國派遣軍檢閱訖）

時論

協力完遂政府食糧對策

華北是大東亞戰爭的後方兵站基地、諸如開發資源、增加生產、都是應當積極進行的工作、尤其在這樣長期戰爭中、為了在經濟上確立必勝不敗的體制、更應該充分認識發資源增加生產的重要性、誰都知道、決定長期戰爭最後勝利的與其說是軍事上的飛機大砲、勿寧說是經濟上的物資食糧、這些是一般的事實、都是以作戰的話說、飛機大砲在速戰速決的情勢下、其用途固然遠超過食糧以上、而在曠日持久的長期戰中、食糧卻變成一切力量的原動力、我們翻開過去的世界史來看、法國怪傑拿破崙稱雄於全歐洲、但在俄國「堅壁清野」的戰略下、却沒有用武之地、而不得不率領著凱旋的遠征軍由俄國退了回來、第一次世界大戰、德國在軍事上並沒有輸於協約國、而且其軍隊早已占領著協約國的廣大領土、但因為食糧飢饉、遂不得不對協約國表示屈服、這些鐵一般的事實、都是我們的前車之鑑。

我們要於食糧在長期戰爭中的重要性、自然要傾全力來進行增產工作、在華北地域中、有得天獨厚的良田、有極為充足的人力、若能在技術方面加以積極講求、則增產食糧的前途、實大有期待、方今小麥業已收割、據各關係方面的調查報告、已比往年增收數成、天時及時的地方、竟超出一倍以上、如果今年秋收再有此等良好成績的話、則華北成為嚴重問題的民食問題、自然要迎刃而解了、無疑的、在戰力的培養上、更有極重大的貢獻、不過、在這樣非常時期之中、收買食糧、實施配給、為戰時物資管理的必要措置、我們深望一般人們對於此點加以充分認識、充分諒解、進而對於當局的種種施策、予以積極協力、不但食糧對策、得以完成、即於平抑物價安定民生上、獲益亦多、要知道、世界上絕對沒有國家已亡而民族依然獨在的事、當此國家危急存亡之秋、我們為了國家的生存與自己的生存、實應該徹底認清此點、協力國家完成食糧施策、達成我們兵站基地的使命。

驅逐俄列斯魔術師 國府發言人揭破猉陰謀

（南京中華電）國民政府發言人一日夜對全中國廣播以「俄列斯之訪問重慶、聯想西安事件」為題、作特別廣播、蔣美副大總統俄列斯之訪問重慶、為滅亡中國之國家民族者云而強調、其要旨如次：重慶以俄列斯之訪問重慶、視為天使降臨而欣喻、然俄列斯實為魔術師、蔡斯對重慶一切危機能以三寸舌而解決者。蔣介石之援救、彷彿民國二十五年之西安事件、吾人以俄列斯之訪問與西安事件當時之宋子文、宋美齡兄妹之訪問西安同樣、當時之蔣介石、雖迫於解決中共問題、然與今之蔣介石、迫於中共問題之解決與美蔣之合作。西安事件宋兄妹欲行持自己之地位、故蔣介石與中共妥協、其結果對非基於國家的利益與正義觀者至明、其結果、因蔣介石容共排日政策惹起中國事變、然抗戰依然無成功之可能性、且共產黨勢力、極度擴大發展、若蔣介石於西安事件當時不接受宋兄弟之提案、則中國事變或不致勃發、現俄列斯所在重慶要求蔣介石再與中共妥協、美蔣合作、美國派俄列斯赴重慶遊說美蔣合作者、因中國尚維持牽制日本之勢力、而欲利用於美國對日作戰、吾人不能接受滅亡國家民族之美國要求、中國全面的應知國民政府保中國完全獨立、真正確保與美國斷絕一切關係、封殺英美在中國所有的一切之行動、停止與日本之戰爭、完成中國全面的統一不可、若重慶實非有維持中華民國偉大生命力之意、則非打倒英美勢力為加入大東亞建設之大業不可。

肉彈突擊壯烈無雙 比亞克島一頁血戰紀錄

（南西太平洋前線基地中華電）日軍於比亞克開始上陸者、為五月二十七日也、對此敵大部隊日軍所在陸海部隊、以寡兵展開壯烈戰果敢之反擊、將「皇軍魂」發揮無遺矣、故其激鬥甚烈、茲由新幾尼亞前線北岸比亞克島所傳血戰記錄：

四月二十日在新幾尼亞荷蘭台上陸之敵、其後陸續增強兵力、而五月二十七日晨在猛烈艦砲射擊與由數十架飛機所成之空軍援護下之大部隊、於比亞克島南岸波斯尼克附近開始上陸、一方在摩克米爾西下洞窟內之日軍部隊、對在巴拉上陸以戰車裝甲車為先導西進之敵、在該地附近邀擊、與日軍主力相呼應、展開猛烈反擊戰、冒阻止敵上陸部隊主力進擊、然敵特豐富物量、使用龐大資火逐漸壓迫日軍、敵上陸第三日由敵空軍對摩克米爾附近投下之炸彈、實達三百噸、因如斯炮彈如雨下、密林傳以一日即行滅跡、比亞克島攻防戰之壯烈即以一事觀之亦可知也。即敵以水陸兩用戰車為前導、以砲艇數十艘、滿載上陸部隊向海岸肉迫、繼續察知此事之日軍所在部隊、以激烈戰鬥心放意將敵引至近岸後、乃由海岸陣、向敵部隊一齊砲火、……

渝暫編第二軍潰滅 高級幹部戰死三百餘名

（湖南前線〇〇中華電）包圍衡陽之日軍部隊、巧妙捕捉脫出敵軍之敵暫編第二軍、加以徹底殲滅、在此戰鬥敵高級幹部戰死三百二十餘名（內校官二十數名）、死傷約八千、暫編第二軍另已潰滅、暫編第二軍為蔣嫡系軍、裝備亦極優秀、為第九戰區之主幹云。

勇鬥克服困難 大陸日空軍技術優秀

（大陸前線〇〇基地中華電）由長沙至衡陽之日軍作戰進展期間湖南上空陰雲深厚重疊、連日降雨、然與一般部隊有一體關係之偵察部隊、轟擊部隊雖降雨之日亦無一日休息、為對地上部隊進擊由空中予以協力援護、日航空部隊不得不在飛天氣時飛行、在之勇士等冒雨中飛行如縫者而在樑下行走」、雲高百米達穿過雲中僅少間隙繼續飛行、取航於天花板、機體動、則頭頂雲層之天花板、則視界全不見、此與入重層、則視界完全不見、此偵察中預察之盲目飛行也、然日空軍與自然之猛威敢然挑戰、越過鐵中荒浪、一路向衡陽作如走平地之低空飛行六百公里後、歸還基地、日空軍破天藍漏下之雨服、大陸之日基地隨作戰之進展日日深入敵中、未及修理、日前日基地滑走路是衛路也、日空軍完全以在運輸機飛空軍之快活、在此道路作升降巧技飛行、輻員三十米達之寬闊道路、實是「一條道路的滑走路」、操縱士降落之際、不能考慮風向、風速、更讓的事是此道路滑走路、道路中

發揮鬥魂 以寡敵衆

（大陸前線〇〇基地中華電）六月二十六日於黃昏之長沙西南上空空中戰、殲擊機滿載烈之戰鬥、魂無遺憾、以一架對四架以上之敵機當激烈之戰鬥、擊破而去、此日小日大元伍長於長沙西南三十公里山岳地帶上空、突入高度千五百米達之P五一型三架當中之他P五一型當中急遽旋回追擊脫離而急上昇、突入於高空時待機之後側敵須之敵急降下企圖脫出、擊之敵機旋以最後一連射、敵機吐白煙向左手顛倒而落下、攻落敵機、此戰鬥中〇〇隊長係機、P五一型後強方猛射噴後低空擊毀、P五一型五架奇襲忽與之交戰、對日軍猛烈反撥、展開凄烈空中戰、因巧妙反擊、日軍將之擊落、敵機帥遂潰走、其側方金井少尉機以四架為對手急上昇、連連射乃敵一歸吐白煙落於山腹、藤機其後方之〇〇隊長機回頭上昇、P四〇型及P五一型五架奇襲忽與之交戰、對日軍猛烈反撥、展開凄烈空中戰、因巧妙反擊、敵機帥遂潰走、日空軍意氣軒昂、全機安然歸還、常能打破困難云。

烈日之下衝鋒殲敵 豫日戰車部隊勞苦功高

（河南前線〇〇中華電）兒島部隊自河附近敢行困難黃河敵前渡河、以奔新安、澠池、洛陽、、觀音堂等敵據點而西進之日軍神速大殲滅戰、敵第一戰區潰亂、潼關、西安危險之第八戰區胡宗南軍、對於敗走第一戰區軍背後、以警戒之槍口相向、整理戰線、撥回重慶信用、沿陝縣西南方鐵路嶺附近北流之新路河、構築堅陣、試作最後反抗、頑屬咬緊之敵抗戰力、意外極其頑強、沿部落民家崎嶇地險路、及廣漠麥田、峨峨山岳、一切為肉眼之地雷原、一樹一草、皆得天險地利而武裝化、在如斯困難狀況下、與炎熱相爭緊束熱灘兜之衝、晝夜不分追擊脫胎敵於靈寶西方、使敵向潼關以西敗走之日新戰部隊之勞苦完全非筆舌所得表現、於茲報告其苦烈前線之模相於後：

處分埋設地雷

在陝縣西南方險山嶺一帶山岳戰線敗退之敵、為逃避日軍之急追退出於地雷戰術、在山間之隘路河路之流域各所埋設多數地雷、阻害日軍行動、尤其鐵路縱東方地帶、到處有地雷原、首先敵退卻上掘起道路敷埋設地雷、更在鐵此地雷原、可通之側路布設地雷、或敵機來襲時、於無敵人正地前、或敵機來襲時、於無敵人在路前、關之麥田利用為宿營之部落處所及房屋門口、裝置相當惡毒之地雷甚多、但慣於千軍萬馬歷多戰場之日勇士、注意甚深決不陷於幼稚敵軍之地雷戰術、反使東奔西走、為日軍追逐之敵軍、碰著自己的地雷原、使屍體暴於熱炎天下之醜態、厦見不鮮、日軍把出之敵之地雷、投入河中、皆是不毀地雷、不能捕川魚一匹、日勇士無隙敵軍地雷之無能、於手榴彈上裝備道路草中、碰響瞬間即爆發、是陷入火藥之地雷、日軍勇士一步一步細心注意、在頭上敵機、尺下地雷中、而作困難行軍。

勇敢架線作業

擔當最前線戰鬥部隊活躍、裡面有戰略戰術神經系統機動命令官能的任務的通信部之功勞、實不可沒、五月九日月明敢行之垣曲附近黃河上流渡河作戰、圖對岸猛射之日新銳通部隊成功渡河、為確保前線渡河前進部隊後方友軍之連絡與最初渡河部隊相前後挺身於渡河架線任務遂行之大西伍長等人員、挺身於渡河架線任務遂行之大西伍地帶不能用馬運搬時頗多、兵士一人一人身荷戰鬥裝具、背負數日之食糧、更揹荷通信機械絕壁、在斷崖中途路傍樹木、以切斷通信線、在砂岸側岸前裝卸、不問斷崖、不論山頂、一分間〇〇米之敏速、敢行決死之敵前架線、而與戰鬥部隊進擊並行向前伸延之電信線一巷、長〇〇米、兵隊胸上所荷黃線二卷三卷、五卷、忽而消化於架線、如斯與反覆間通信連絡成功、最初僅銜通時、通信士兵、忘卻此生命之苦勞而歡喜、通信隊更須遂行通信線與之撤收作業、與部隊行軍之速、並行架線或撤收、作業亦多困難、與部隊遠離時以數人之寡兵不分晝夜、在敵中挺身、敵殘兵出沒、不能不一面警戒一面作業、雖然不遇危險、勇壯軍服裝、雖然不遇中國不斷加於全線之不斷執行任務、尤其連日炎熱下、挺身於架線作業、其辛勞非語言所能形容。

戰車部隊勞苦

擔當黃河以北之某〇〇名小數深入敵中、而架線或撤收、及如河南作戰時、在山岳地帶不能用馬運搬時頗多……進擊萬里、拔鄭州、洛陽、出戰大雷西南方會戰之鐵獅子部隊之戰車無限軌道迴轉、常釘在泥中、塗泥塗油之無黑地獄之辛酸、在機動戰果之裡面、常時奮到云。

大東亞週間戰況

大陸滅敵戰進展 中部太平洋決戰苛烈

（東京中華電）日軍在河南湖南浙江繼續展開進攻作戰、殲滅重慶抗戰力、及對渝美空軍之擊滅戰亦正順利進展中、同時印度戰線日軍對巴列爾及比仙布爾英軍兩大據點之攻勢、亦將準備完畢、渝方之雲南遠征軍自呼號第二次怒江總反攻以來、其損失亦不下二萬之衆、又中部太平洋方面塞班島之陸戰依然熾烈、敵軍於阿斯利特機場已增強若干空軍兵力、遠瀨橫山頂有多數守之勞但日機隊連日猛炸集結於塞班周圍之敵軍、掩護艦艇、同時繼續轟擊登陸軍、其他南太平洋方面敵軍、對比亞克及其西南地區之空中攻擊日漸激烈、故中部太平洋方面戰局大有愈益重大之空氣茲分誌各方戰況如次：

中國方面陸戰

△河南方面：該方面日軍於殲滅湯恩伯軍主力後、復先發制人、進攻靈寶方面、更繼續攻擊京漢鐵路西方鐵路沿線（均位於許昌西方）之渝第五戰區、其六月二十日之綜合戰果計殲軍遺屍及被俘達八萬以上。

△湖南方面：日軍由粵漢南側南下、於六月二十六日佔領渝美空軍大據點衡陽機場、更由西南北三方面將衡陽完全包圍、自二十八日晨對之開始攻擊。

△浙江方面：於上海方面特殺由之日軍部隊、為策應湖南作戰、於六月十日起開始攻擊、為時僅半月、即將該方面渝軍重要據點衢州佔領、現戰事仍繼續進展中此期間所收戰果計渝軍遺屍及被俘四千餘名。

△空戰：日空軍與猛進之陸地部隊緊密協力、激擊來襲之渝美機、同時更不分日夜空襲渝美空軍基地、又自佔領衡陽機場後立即利用之、今已成為日空軍之最前線基地、又最近數日間渝美空軍之活動相當積極、其出擊機數平均每日達百架左右、日空軍曾於二十六日兩次空襲零陵機場、擊落渝美機兩架、擊毀其四架。

緬甸方面陸戰

△巴列爾方面：日軍已佔據摩爾馬爾（巴列爾東方三公里）四三六九高地及通比克諾各要點、刻正準備進攻巴列爾、日軍砲兵步隊已完全控制巴列爾及巴列爾之第格諾巴爾（巴列爾西十五公里）間之公路。

△比仙布爾方面：日軍於六月二十三日佔領卡爾加爾（比仙布爾西四公里）東南方十五公里之敵陣地、並擊潰反攻之敵、又克羅（比仙布爾西方六公里）附近之敵軍、遭日軍猛攻、已向比仙布爾方面遁走、日軍正逐次逼近比仙布爾。

△伊姆法爾方面：優勢敵軍企圖打通印巴爾、普浠爾公路、屢次來爭、但遭日軍反擊、其企圖已受挫折。

△北緬方面：該地日軍於連日陰雨中、在加曼與、密芝那附近、已將優勢敵軍之反攻擊退。

△怒江方面：渝雲南遠征軍、自呼號第二次怒江總反攻展過怒江侵犯日軍陣地開始作戰以來、迄六月二十三日已棄屍八千四百五十具、如加其他死傷及被俘者當達二萬以上、故渝軍企圖已全成畫餅、空戰因已入雨季、故空中戰鬥較小。

中部太平洋方面

塞班島方面：因敵軍兵力增強、塞班島之陣地攻防戰局亦遂之緊張、塞班島之阿斯利特機場、已為敵軍佔用、現駐有小型機數十架、大型機若干架、又塞班港方面亦有敵大型飛行艇二十數架出現、日陸上部隊在此等有力敵軍攻擊下、仍堅持加拉平市街之大部及達薇橫山東南摺鉢山等地、與敵繼續血戰、重創優勢敵軍、敵艦艇群機動部隊、輸送船團等、仍於該島周圍海域游戈、日機部隊與陸上部隊相協力、曾攻擊敵艦艇團機動部隊、並轟炸敵陸上陣地及機場等設施、隨塞班島戰況之進展、敵機來襲加、內中尤以巡邏比、吊坑群島方面敵機來襲次數最多、日機隊曾於二十四日傍晚於塞班島西方海面攻擊敵運輸船團、炸毀輸送船一艘、是夜又對該島西南方之敵陣地登陸地點集結所附艦艇等加以猛攻敵軍對此當即於塞班島上以猛烈防禦砲火抵抗、二十五日夜更攻擊敵軍使用之阿斯利特機場、加拉平方面塞班島神社海方面敵陣地及重要倉庫等於二十六日夜予塞班島周邊地區之敵艦艇群以相當損害、更再度轟炸阿斯利特機場及加拉平單轟炸品倉庫、二十七日夜至二十八日黎明止、又對敵艦艇隊船團等加以攻擊、轟炸阿斯利特機場、使十餘處起火、並使敵軍彈倉庫命中炸彈多枚、使之起火、二十九日黎明、於塞班島西方海面炸毀敵巡洋艦一艘、日軍損失飛機一架、又於二十四日日機隊曾於六月二十四日往小笠原群島海面與北上之敵有力機動部隊遭遇、當炸沉敵航空母艦兩艘、擊毀不明者二艘、擊落敵機五十五架以上、又來襲大宮島之敵機數達日增加、自十一日至二十九日來襲敵機共計二千三百二十三架（內擊落四百五十架擊毀四架）

又於二十三日敵機來襲時、日機隊當將其擊退、並立即開始搜索敵機動部隊、而對之加以轟炸、至二十九日因敵機動部隊已接近大宮島、日軍當即對之猛攻、台尼安二十八日亦有敵機三十架來襲、敵機對該島以外之日軍內南洋各島嶼之襲擊、亦甚強烈。

△南太平洋方面：於比亞克島登陸之敵軍、已增加兵力至一師、刻敵軍進至比亞克機場西北兩側日軍現正與敵激戰中、新幾內亞北方一帶亦正酣戰中、敵機之襲擊日標已轉至新幾內亞西方之蘇朗方面、實蘇塔重視、來襲拉巴爾之敵機亦有增無減、威瓦克方面、於二十三日二十四日二十五日二十七日四日間、來襲之敵機達三百九十架、二十四日蘇朗有敵機三十架來襲、其後更於屢次台羅夫曼及馬鹿卡利方面、亦有敵出現。

△北太平洋方面：六月二十三日二十五日、二十七日夜間敵機數架曾來襲北千島、於二十六日夜并以艦艇十艘在右砲擊該地、此刻認為敵事策劃日班島作戰之表現、安南、泰國方面六月中旬敵機來襲越南十三次、共計四十六架、來襲泰國五次、共十一架云。

北法德軍戰果偉大 上月沉破敵艦船二百餘

（柏林中華電）德軍當局七月二日宣稱如次：德空軍及陸海軍砲台六月中對敵艦船所收戰果如次：

▲船舶：擊沉五十一艘、二十萬二千六百噸、擊破五十六艘、三十二萬八千噸、其他小型輸送船登陸用舟艇多數。

▲艦艇：一、擊沉巡洋艦二艘、驅逐艦二十二艘、快速艇十五艘、潛水艦二艘、登陸用艦艇一艘、哨戒艇一艘、一、擊破戰艦三艘、巡洋艦二十一艘、驅逐艦二十二艘、特殊登陸用舟艇二十六艘、快速艇十二艘、以上之一部推定已沉沒云。

（柏林中華電）德軍當局七月一日宣稱如次：

鐵萊康區 獚軍重損

（柏林中華電）德軍當局七月一日對西歐戰況發表如次：六月三十日之戰鬥焦點在鐵萊地區、僅數平方公里之地區、英軍出動戰車四個師及步兵四個師、德軍十九日夜來反擊奪回康南南面要地區、過去二十四小時內擊毀戰車百二十四輛、此為作戰開始以來之記錄、過去四日中、英軍只在鐵萊、康地區喪失戰車達四百輛、抵英軍戰車二個師團約數師團、開始新攻勢、德軍邀擊粉碎之、但英軍以新手起後、十九輛又擊毀敵軍坦克、況有裝甲擊兵、積極包圍之、已經新聞增援參加、計達約三百輛、雖起鏖激、試行登陸之敵、敵沉之新型艦船、實際德軍確已擊毀、德海軍砲台與陸軍砲台亦應戰、擊沉之、德空軍砲台及陸軍砲台、同時予其艦艇以損害云。

德潛艦擊沉滿載敵兵大型船

（里斯本中華電）據阿爾及耳來電、美籍列斯斯線公司所屬船舶第列那號（九一三五噸）、最近搭載……

三四十艘所成之敵艦隊及小艦艇、六月三十日突入港灣、該港已陷入驚慌之中、瑞堡北端最後之抵抗據點、三十日夜亦被敵軍壓倒、多拉、亞蒂之德軍、雖迄三十日夜生死守陣地、因彈丸用盡、戰鬥終了、而約二萬之德軍、與敵日與狼狽處境之美軍二個師團戰之事實、亦足證德軍之偉大戰鬥精神云。

以二架攻擊機 擊破敵機八十架以上 奇襲瓦克台機場戰記

（南太平洋〇〇基地中華電）在新幾內亞日海軍航空部隊、對比亞克島登陸敵軍及空軍基地日夜猛烈果敢攻擊、自六月五日夜至翌明之攻擊、僅以二架攻擊機擊破敵機八十架以上而收赫赫之戰果、六月五日午後在敵前進基地瓦克台島有敵機約八十餘架云。

擊滅第八七師 怒江渝軍損害千五百

（怒江前線中華電）對侵入龍陵西北地區猛犯、敢遣攻擊行進之敵、日軍無暇增加以痛擊、將約一千五百之敵、完全殲滅、南渡第八十七師、日軍各部隊加以集中攻擊、至六月二十四日、目下對立尼不穩之敵、在殘滅附近邊攝包圍攻擊中云。

東線明斯克攻防戰熾烈

（斯德哥爾摩中華電）紅軍夏季攻勢之重點、目下在中部戰線、明斯克前面維持及加里林地區、死守明斯克攻防戰迫形激化、據前線報道、紅軍於三百公里戰線以一百個師大軍、依三主要道路向明斯克調出機甲兵力、他方在白俄羅斯明斯克道路上展開大機甲戰、紅軍一部企圖進攻布白羅斯克地區明斯克、比拉諾維志兩方面、蘇聯方面發表占領摩傑萊夫、布日羅斯克兩市、六月二十九日正午德軍公報加以否認、兩兩市依然在德軍手中云。

加拿大軍損害達二萬名

（里斯本中華電）據渥太華來電、加拿大軍當局發表歐洲戰爭開戰以來迄六月三十日現在之損害如次：戰死六一二三、負傷八二二五、俘虜三六五一、行蹤不明三八一、共計一八三九〇云。

猉公債數字龐大

（里斯本電）華盛頓電、美政府六月三十日宣稱、美國公債總額已達二〇〇、〇〇〇、〇〇〇、〇〇〇美元、六月十二日曾發行第五次戰時公債總額一一、〇〇〇、〇〇〇、〇〇〇美元云。

透視

市民一般日常生活不可缺少之電氣、電話、水（自來水）、煤炭、或鹽、紙、綿、肥皂、藥品等、在決戰下之今日無一非兵器、故對此等之使用節約者、在間接上為增強生產、又在直接上增強之戰力其容與之大、毋待贅言也、故由各關係當局對一般需要者提倡節約、可謂當然、但由需要者方面立場上言之、亦多有希望△戰及電話者人深知、值此季時由於所謂「自然現象」多發生障礙、如每年之例、但除一、二季故障「以外、通話發生障礙時、雖一再請求電話局修理、而對用戶之請求遂之不理、視為尋常、如負有重要使命機關之八個電話中竟有五個電話屢二週以上斷成「聾子」△因此傳說：「欲從速實現修理時、須對修理工賄酒錢可也」云云、然耶？否耶？固不敢肯定、惟吾人切盼對電話局立刻派人加以修理為要△青島交通公司社長業經更迭、由川上喜三郎氏繼任社長、對新社長所切望者、實現增永前社長曾經提倡之「交通機關在戰時下使命之高度發揮」云、第四號戰爭總動員電話局如不便、以社長更迭之機會希望改辦此點△而交通機關亦係担負決戰下輸送之一翼、信非無理要求。

冰淇凌 特請著名俄國技師精製超等點心大菜 咖啡、紅茶、牛奶、蘇打、汽水、可可、菓汁、可口可樂、俄國肉包、菓汁麵包、冠製點心、富日服額 物美價廉 歡迎賜顧 百樂門咖啡店 浙江路十二號 電話②四七六四

蓬萊閣飯店 夏令美味 歡迎嘗試 生啤酒當日購備 新鮮衛生 冰結凌質高味美 與衆不同

大倉洋行 營業科目 雜貨、食料品、土產物、機械金物類、原料品、建築材料、保險業、鐵貨、糖油類 本店 東京市京橋區銀座二丁目 支店出張所 天津、北京、青島、石門、徐州、濟南、張店、海州、歸德、開封、新鄉、石臼所 青島堂邑路四號 電話③〇三〇一～〇三〇三 牛皮廠②三七六〇 一六九五

三井物產株式會社 青島支店 華名 三井洋行 堂邑路十一號 電話代表②八二五一號 畜力、電力、人力各種抽水機、製麵子機、製麵機、風機、小菜用機器用具、砲彈式抽水機中國總批發及零售

農具 青島 寧夏路三三七號 富隆公司 電話③〇五八五號

元寶牌肥田粉（無機質完全肥料） 牌子最老 効力真高 本牌肥田粉分大小兩種大包雙麻袋裝每包九十一公斤小包布袋裝每包三十公斤 雙十牌肥田粉（有機質混合肥料） 價錢公道 貨質特好 本牌肥田粉用草包盛裝每包五十公斤 值此提倡農業努力生產之際務祈注意購用本行備有說明書及樣品如蒙函索當即寄奉請認明牌號為幸 地址安徽路北頭二十三號 青島元記商行 電話二、四九九三 電報掛號二〇一九號

鋼磨專家 青島復記鐵工廠 精製鋼磨 廿有餘齡 工精物美 遐邇馳名 交貨迅速 服務竭誠 如蒙惠顧 不勝歡迎 青島館陶路三號 電話②六〇九四

不痛不麻 奏效如神

大學眼藥

專治 沙眼 角膜白斑 炎眼 爛眼 眼球充血 脂肪通紅 視力減弱 淚眼

天津 北支參天堂株式會社

地毯 西藏毯 廉價出售 曲阜路滿洲旅社一號 電話②三七七八號

耀華硝子、昌光硝子、旭硝子 玻璃批發 三昌玻璃販賣組合 事務所 青島寶縣路一〇七號 電話（２）五二一六 （３）〇六八七

華北運輸代理保險 火災保險 運送保險 海上保險 汽車保險 （隨呼隨到） 敝社對於敝社所經理之貨物之運送保險特予以優待 帝國海上火災保險株式會社 朝日海上火災保險株式會社 住友海上火災保險株式會社 日本海上火災保險株式會社 青島代理店 華北運輸股份有限公司 青島山東路一八三號 倉庫係 代表電話一八一〇一五

馬力專門修理 東邦電業 青島華天路三〇四號 電話（二）六八七六號

東洋棉花株式會社青島支店 華名 東棉洋行 青島市館陶路七〇號 營業種目 原料課 棉花、棉實、雜穀、木材、麥粉、植物種子、其他一般土產品 肥料課 纖維、肥料、油脂並同原料 纖維製品課 棉糸布、加工棉布、絹人絹糸布、毛織物、雜纖維製品、製服、布帛製品、纖維 雜品課 酒類、和洋雜貨、文房具、紙製品、皮革、化妝品、染料、農工藥品、皮革製品、煙草、食料物其他一般雜物 電話 交換台②八一八六 ②八三八七 ②八二八八 ②二九六二 ②四二八七 支店長席 ②四二八八 麻務課 ②二七二三 原料課 ②四二二八 肥料課 ②四八八八 纖維製品課 ②四七八五 雜品課 ②二四六 夜間用 ②二七三三

環球齒科醫院 設備完善 手術敏捷 收費低廉 X光科 電療科 鑲補科 矯正科 小兒齒科 口腔外科 時間 上午十時至一時 下午二時至七時 院址 青島湖南路四號 電話二六八四八號

各大商店均有經售 勞山香水 除臭 滅菌 怡情 爽神 衛生要品 家庭必備 青島惠成工廠 批發部電話二一四一六九

異軍突起 選擇原料 加工精製 中外先鋒 五星牌洗衣皂 去垢 耐用 各百貨店均有代售 電話購買專人送上 價目克己 新興肥皂廠出品 青島 萬年路五號 電話一二九七三

青島被服工廠 包做各官署各團體各學校制服等項 呢絨綿布 營業所 青島河南路二八號 電話（二）四五八一 （二）四九三九號

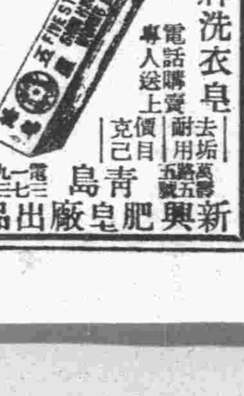

完成宣德達情任務
即墨區聯協會展開熱辯

期發揮民衆總意 達成建設新中國
薛處長訓詞

宣言
必須羣策羣力
實踐增產救民施策

擊潰殘匪救出肉票
即墨自衛團剿匪受嘉獎

加强鄉區治安
台東成立武裝巡邏班

小麥收買順利
魯八縣完成責任量

勤勞建國隊
將拍攝影片

還都紀念郵票
本市開始發售

努力復興民族經濟
完成自給自足
商統會理事長唐壽民氏撰述

△增加生產之三前提

△農業增產問題

△農業技術之改良問題

△增產資金之籌劃問題

中日一體防護大空
防空競練大會情緒緊張

學生暑期訓練
決定自十一日開始

視察回教狀況
新民總會特派員抵濟

匯泉浴場開幕
參加者衆多熱烈異常

魯剿共委會紀念會
各長官參加下情緒熱烈

保安隊成立週年
展開盛大慶祝行事

滕縣又獻金 四十餘萬元

紫電青霜錄
三友 著
第二回 26

廣播節目

遺精 強腎素 陽萎

華東診所 花柳梅毒 急慢淋病 魚口橫痃 軟硬下疳 診所地址

皇宮劇院 大陸劇團最後四大 雷雨

金城戲院 劉金霞

福祿壽 今天公演 秋

萬世流芳 國際劇場

却爾塔斯姬 大洋劇場

突擊前夜 大的感情 東洋劇場

愛染蔓草 江戶青空 青島映画劇場

五淋拿根片 尿路化膿症 最短期 化學治療劑 塩野義製藥株式會社

勿忽咳嗽!!! 唐拾義久咳丸 大昌號 華壹氏藥房經理

七天保好 藥到病除 再不復發 病若不愈 原洋退回 決不食言 王永年大夫

包戒鴉片 海洛英 嗎啡 住院免費 看護週到 醫師董書田

公利診所 經濟治療短期痊愈 花柳性病專科 負責根治確具把握

花柳淋病專家

劉氏清香疥藥粉

肛門病專療院 治療科目 治療方法

東亞齒科醫院 院長薛階升牙醫師

專科花柳猴子 光瑞醫院

康福賜保命 補針 補丸 是各補品中之勁軍 國產補劑後起之秀 請常用康福賜保命補針補丸 華北製藥廠出品

鳳凰蛋 消毒丸 化血丹 補腎丸 舒肝丸 白帶丸

花柳性病專科 張萬年大夫 各期梅毒 魚口便毒 軟硬下疳 急慢淋病 包皮潰腫 包莖過長 早洩手淫 發育不全

良大川醫院

專治花柳 梅毒 新久 淋病

遺精早洩為體衰之原因 荒淫無度為夭亡之先聲 三山醫院

貫萬成醫士 日夜診療 花柳淋病

戒煙 復康丹 聖藥